Einkehrschwung beim Roten Hirsch

02-04-2014 12:58

ALTDEUTSCHES GASTHAUS
ROTER HIRSCH
IM HERZEN JENAS
INH.DIETER FREIHOFF
HOLZMARKT 10 07743 JENA
TEL.: 03641/443221
St.Nr.162/156/16219

Keine Rechnung

Tisch 116

0.5L Radler	2.60
Rosenbräu 0.5	2.40
4 x 2.50	
Jever Pilsener 0.5	10.00
Weinbr./Goldkrone	1.90
2 x 1.80	
Jever Pilsener 0.3	3.60
2 x 8.10	
Roulade	16.20
2 x 7.60	
Sauerbraten	15.20
Gesg.Hirschkeule	9.60
Saldo	61.50
MWST1 19 %	9.82
Netto 1	51.68
Gesamtrech.-Betrag	61.50

2 29-03-14

Traditionell gehört Jena zu den angenehmen Zielorten auf der Fußball-Auswärtskarte der SVB-Fans. So verwunderte es wenig, dass bereits am Sonnabend ganze Heerscharen Nulldreier durch die abendliche Stadt des Lichts wandelten und das Janaer Nachtleben erkundeten.

Wir starteten nach Marktbesuch und Frühstück in Babelsberg. Nach Inbesitznahme unseres wunderschönen Nachtquartiers folgte der erste Einkehrschwung beim Roten Hirschen. Dieses Traditionslokal hatte es uns bereits bei vorhergehenden Aufenthalten angetan. Der anschließende Stadtbummel führte uns wenig später über die Saale-Aue zum Kunowski im Theater-Gässchen. Dass es sich schließlich ums Grünowski in der Schiller handelte, sorgte nur kurz für Unmut.

Das reichhaltige Abendprogramm begann bei Live-Musik im Alster. Anschließend stand ein Konzert im Kassablanca auf dem Programm. Die ganz verrückten beschlossen den Abend mit einer Zeitreise nach

1987 im F-Haus.

Entsprechend fühlte sich der nächste Morgen an. Die Haushälterin unseres Etablissements nahm darauf aber keine Rücksicht. Das monatliche Frühstück im Wagner bestach durch eine nicht mehr gekannte Schlange am Einlass und ein durchaus annehmbares, aber fleischloses Buffet. Nicht jedermanns Sache.

Noch immer leicht benommen, erkundeten wir die Umgegend des Ernst-Abbe-Sportfeldes. Neu präsentierte sich die Brücke über die Saale, welche letztens bereits in Bau war und die nunmehr eine sehr nette Lokalität am gegenüberliegenden Saaleufer erschließt. Jämmerlich allerdings der Anblick der stumpfen Masten des ehemaligen Flutlichts und der zugehörigen Traversen, die am Gästeblock wohl auf

ihre Verschrottung warten. Ein einziges Trauerspiel.

Dem Spiel unserer in Rot gekleideten Blauen merkte man das Fehlen von Enes Uzun erstaunlich deutlich an. Die vermeintlich arrivierten Becker und Blazynski, die mal wieder gemeinsam in der Startelf standen, stolzierten über den Platz, als hätte es den überzeugenden Auftritt gegen Union nicht gegeben. Keineswegs sattelfest zeigte sich die Abwehr, die einige gute Möglichkeiten für die Gastgeber zuließ. Die beste Offensiv-Aktion entsprang eher der Not, als der Tugend. Mit dem Ball am Fuß zog Heiko Schwarz in die gegnerische Hälfte und zog mangels Anspielstation entschlossen ab. Der Ball klatschte vom Pfosten zurück ins Feld.

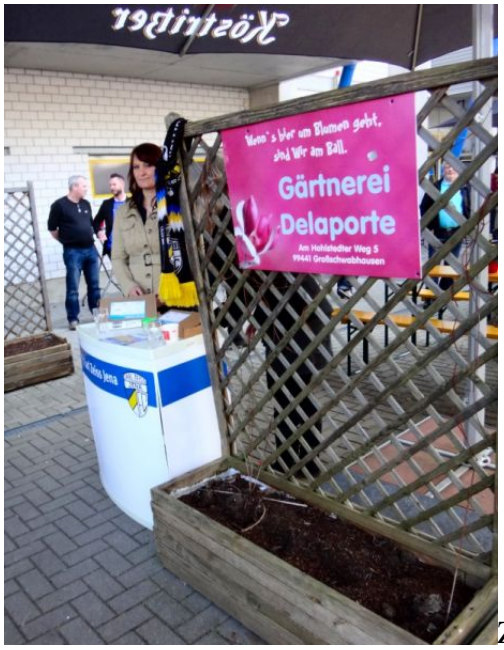

Zur Halbzeit stand es also 0:0 und angesichts der Jenaer Abschlussschwäche schien trotz wenig überzeugenden Spiels ein Auswärtsdreier möglich. Doch es sollte anders kommen.

Jena kam mit mehr Dampf aus der Kabine, brachte aber dennoch wenig zu Stande. Die sporadischen Offensivaktionen unserer Elf blieben häufig in Ansätzen stecken. Kam doch mal etwas durch, war der Linienrichter mit seinem Fähnchen zu Stelle. Als kaum noch mit einem Treffer zu rechnen war, patzte ausgerechnet der sonst so zuverlässige Marvin Gladrow. Nun schien es also noch die passende Ausrede für die insgesamt wenig überzeugende Leistung zu geben. Der zweite Treffer für Jena fiel mit ähnlich wenig Gegenwehr.

Die durch Daniel Becker nach feinem Solo verschenkte Chance zum Anschluss fiel kaum noch ins Gewicht, wenn auch wenig später der nach dem Spiel sichtlich geknickte Marvin Gladrow einen Elfmeter der Gastgeber abwehren konnte.

Die 250 mitgereisten Babelsberger trugen die Niederlage mit Fassung. Mit den Partien gegen Leipzig und Rathenow kommen die wichtigen Spiele.

Das vierte Mal zu Null - Zwickau vs. Babelsberg 03 0:0

16. 10. 2015

Nach der blutleeren Vorstellung gegen Auerbach zum Auftakt 2014 im Karli zeigten die Nulldreier gegen Zwickau eine engagiertere Partie. Nach den Begegnungen gegen Lok Leipzig zum Saisonauftakt, dem 3:0 Erfolg in Auerbach und dem 2:0 Auswärtsdreier in Rathenow war es erst die vierte Begegnung der laufenden Spielzeit, bei der hinten die Null stand. Marvin Gladrow musste zwar einige brenzlige Situationen entschärfen, doch letztlich waren die Zwickauer nahezu ähnlich harmlos wie unsere Elf.

Aus Zuschauerperspektive bleibt festzuhalten...

Weiterlesen … Das vierte Mal zu Null - Zwickau vs. Babelsberg 03 0:0

03 hat Winterpause noch nicht beendet

04. 03. 2014

Nach fast drei Monaten war endlich die Zeit des Wartens vorbei. Alles sah nach einem herrlichen Fußballnachmittag aus. Bereits frühzeitig trafen sich die Ultras bei strahlender Sonne und Frühlingstemperaturen am Rathaus und auch der ein oder andere Spieler schlenderte gemütlich die Karli entlang in Richtung Stadion. Um es vorweg zu nehmen, es wurde ein herrlicher Fußballnachmittag für die mitgereisten Auerbach-Fans und den ein oder anderen Ich-freu-immer-wenn-Babelsberg-verliert-Anhänger wie Prof. Quatschnie oder Tribünenblick.

Nur aus Babelsberger Sicht gab es an diesem Tag leider wenig positives zu berichten. Dies zeigte sich bereits recht schnell beim betreten des Karlis. In einem verwaisten Gästeblock hatten sich ganze sechs Fans eingefunden.

Weiterlesen … 03 hat Winterpause noch nicht beendet

Babelsberger Fussballlegende Heinz "Schupo" Tietz im Alter von 94 Jahren gestorben

19. 02. 2014

Das ABSEITS gedenkt Heinz „Schupo“ Tietz, der im Alter von 94 Jahren am 7.Februar 2014 in einem Lehniner Hospiz verstarb. Schupo zählte zu den herausragenden Persönlichkeiten der Babelsberger Fußballgeschichte, prägte lange Zeit als Kapitän das Gesicht der Oberligamannschaft und war nach seiner aktiven Laufbahn noch viele Jahre als Trainer aktiv. Nachfolgend ein Artikel, den wir in den 90er Jahren nach einem Treffen mit ihm im ABSEITS veröffentlichten.

Nulldreier war er nie, der 1919 in Nowawes geborene Heinz Tietz. Sein erster Verein, dem er mit 10 Jahren beitrat war Concordia 06, der damalige kommunistische Verein, Rot-Sport genannt. Die bürgerlichen Nulldreier kamen nicht in Frage. „Mein Vater hätte mir in den Arsch getreten!“ so Tietz,: „so kam das gar nicht in Frage.“ Doch der Verein sollte nicht lange leben. Nach der Machtübernahme der Faschisten wurde Concordia 1933 verboten. Dennoch spielte man illegal einige Zeit weiter.

Weiterlesen … Babelsberger Fussballlegende Heinz "Schupo" Tietz im Alter von 94 Jahren gestorben

Klaus fühlt sich verfolgt

12. 02. 2014

Angesichts der katastrophalen Leistungsbilanz des Kochs aus Dortmund

belegen Verlautbarungen wie „Ich bin der Verleumdungen müde“ in der MAZ vom 03.02.2014 eine höchst fragwürdige Selbstwahrnehmung. Das ehemalige Charlottenburger Präsidiumsmitglied bestätigte mit seiner von Selbstmitleid und Schuldzuweisungen strotzenden Anklage die während seiner Amtszeit zwischen August 2011 und März 2013 gesammelten Eindrücke.

Mit großen Vorschusslorbeeren und viel Tamtam trat Klaus im Sommer 2011 an. Mit seinem „hervorragenden Netzwerk“ wäre es kein Problem, Sponsoren für den Kiezverein mit der familiären Atmosphäre zu gewinnen. Der Berliner Zeitung diktierte Klaus Ende Juli 2011 entsprechend selbstbewusst in den Schreibblock: „Wir werden nicht lange mit nackter Brust auflaufen“. Er glaube, 300.000 Euro seien realistisch. Gegenüber der FUWO formulierte Klaus im Oktober 2011 gewohnt unbescheiden „Man wird in Babelsberg sicher keinen Bundesligisten etablieren können.

Weiterlesen … Klaus fühlt sich verfolgt

Wenn der Schieri Rot sieht

30. 01. 2014

Fußball fesselt, entfacht Emotionen und Leidenschaft. Allzu oft kochen dabei die Emotionen nur zu hoch, nicht nur auf den Rängen, auch auf dem Platz. Damit die Mannschaften das Spiel in einem geordneten Rahmen über die Bühne bringen, wird es seit 1874 von einem Schiedsrichter geleitet und überwacht. Oft ist es jedoch der Unparteiische

Weiterlesen … Wenn der Schieri Rot sieht

Sibirien schlägt Heinersdorf und Empor

16. 10. 2015

Am ersten Winterwochenende des Jahres 2014 eröffnete Nulldrei die Testspielserie vor dem Rückrundenstart. Zu Gast auf dem Kunstrasenplatz im Karl-Liebknecht-Stadion waren am Sonnabend Heinersdorf (15:1 für den SVB) und am Sonntag Empor Berlin (1:0 für Babelsberg). Auf dem seifigen Kunstrasenplatz glichen beide Spiele über weite Strecken eher einer Trainingseinheit im Eiskunstlauf. Dennoch gelangen in beiden Partien bei bescheidenem Publikumsinteresse gute Offensivaktionen. Leider verletzte sich Dominic Feber im Spiel gegen Empor aus Pankow bei einer mutigen Parade durch ein gestrecktes Bein des Gegners am Kopf und musste ins Krankenhaus. Die Abseits-Redaktion wünscht gute Besserung.

Weiterlesen … Sibirien schlägt Heinersdorf und Empor

57 Spieler und ein Ball

19. 01. 2014

„Fußball ist ein einfaches Spiel: 22 Männer jagen 90 Minuten einem Ball nach und am Ende gewinnen immer die Deutschen.“, behauptete einst Gary Lineker.
Sicherlich mag Englands Nationalspieler mit diesem Ausspruch vor einigen Jahrzehnten noch recht gehabt haben. Heutzutage ist die Sache nicht mehr so einfach.

Weiterlesen … 57 Spieler und ein Ball

Futbolistas: Fussball und Lateinamerika

24. 02. 2014

Kaum ein Kontinent wird derart mit Fußball identifiziert wie Lateinamerika, der Herkunftsregion der größten Fußballstars aller Zeiten. Etwa Ronaldinho oder Pelé, über den Eduardo Galeano einmal sagte, er »spiele Fußball wie Gott, würde sich Letzterer ernsthaft dieser Angelegenheit widmen«.
Hiesige Vorstellungen schwanken zwischen der Idealisierung Lateinamerikas als Tropenparadies und der Verdammung als Hort der Korruption mit nicht funktionierenden Institutionen

Weiterlesen … Futbolistas: Fussball und Lateinamerika

- 17
- Vorwärts
- Ende »